

INFODRESANO

2

n. 2
DICEMBRE
2008

Buone Feste!

Il piano di Governo del
territorio di Dresano

SPECIALE



Comune di
Dresano



Sommario

3-7	Il piano di Governo del territorio di Dresano	12	Adotta un cane
8	Inaugurazioni	13	Ritratti d'artista: Vera Benelli Giavarini
9	Buone notizie nell'ambito della gestione rifiuti	14	Carta Giovani Centro Sociale Anziani
10	Pedibus- Biblioteca	15	Il nostro Basket Il tuo tempo libero tra festa e cultura
11	Disponibili i servizi socio-sanitari presso la RSA "I Pioppi"	16	Il nuovo sito del Comune

Cari concittadini,

Questo numero di Infodresano sarà in buona parte dedicato ad una sintetica presentazione del nuovo strumento di pianificazione urbanistica e demografica del nostro Comune che va sotto il nome di "Piano di Governo del Territorio o P.G.T.". Chi desiderasse avere una copia completa di questo documento potrà richiederla all'Ufficio Tecnico Comunale che la fornirà unicamente sotto forma digitale (CD con estensione .pdf) al costo di 15,00€.

L'amministrazione sarà a disposizione dei cittadini per fornire chiarimenti o approfondire argomenti specifici.

Il Sindaco
Mario Valesi

Notiziario d'informazione a cura dell'amministrazione comunale.

Proprietà: Comune di Dresano
Realizzazione: Proxime S.r.l. - www.proxime.it

n. **2**
DICEMBRE
2008
INFODRESANO



Il piano di Governo del territorio di Dresano

Da alcuni mesi l'Amministrazione comunale è impegnata nell'elaborazione del nuovo Piano di Governo del Territorio (P.G.T.). È un documento che ha funzioni comparabili, anche se molto più estese e complesse, a quelle del vecchio Piano Regolatore Generale (P.R.G.) e riveste una grande importanza perché è grazie ad esso che si definirà il futuro urbanistico e residenziale di Dresano.

Gli antefatti

Sottolineata la rilevanza che l'argomento riveste per il futuro del paese, è utile fare un breve riepilogo di come si sia giunti ad esso ed al suo attuale grado di sviluppo.

Va ricordato innanzi tutto che ancora oggi l'urbanistica di Dresano è regolamentata da un P.R.G. (Piano Regolatore Generale) che risale al 1983 e che, con il trascorrere del tempo, ha mostrato di non essere più rispondente alle esigenze del nostro territorio. Proprio per dare un nuovo impulso allo sviluppo del paese già nel 2003 decidemmo di incaricare uno studio specializzato in questa materia per rifare il vecchio P.R.G. Purtroppo accadde che proprio durante le prime fasi della sua elaborazione la Provincia di Milano comunicò la propria inequivocabile volontà di voler procedere alla realizzazione della nuova Tangenziale Est Esterna di Milano (TEEM). Quest'opera, di cui nessuno sino ad allora aveva avuto notizia, prevedeva una collocazione territoriale ed una dimensione che potevano rimettere in discussione l'intero assetto urbanistico che avevamo ipotizzato per Dresano. Questo fatto rese necessario il

sospendere ogni attività relativa al P.R.G. e attendere che si chiarissero gli aspetti progettuali di TEEM ed i conseguenti condizionamenti che essi avrebbero imposto ai nostri programmi urbanistici. Fu proprio in questo periodo che ci concentrammo con grande determinazione nella ricerca di un confronto, a volte anche serrato e aspro, con tutti gli enti interessati dal progetto TEEM. Grazie all'impegno profuso per minimizzare i danni che questa arteria avrebbe arrecato al nostro territorio riuscimmo ad ottenere tre risultati fondamentali. Il primo e più importante fu quello di esserci assicurati l'obbligo formale, per il concessionario di TEEM, di realizzare, contemporaneamente all'autostrada, anche la tanto attesa circonvallazione ad est del centro abitato. Oltre a ciò si ottenne anche l'eliminazione totale del casello originariamente previsto all'interno del paese, nonché lo spostamento del tracciato di TEEM ad est di cascina Belpensiero.

Ottenuta così la certezza di poter contare sulla realizzazione della circonvallazione ad est del paese fummo finalmente in grado di definire strategia e contenuti del Piano di Governo del Territorio.

Il nuovo Piano di Governo del Territorio (P.G.T.)

Nel marzo 2005 la Regione, con la sua legge 12, stabilì che tutti i comuni della Lombardia dovessero dotarsi, entro il 2009, di una programmazione territoriale organica e coordinata utilizzando il nuovo e complesso strumento urbanistico denominato Piano di Governo del Territorio (PGT). L'attuazione di questa legge, sottoposta a continui aggiornamenti fin a poche settimane orsono, risultò molto difficoltosa e complessa soprattutto per Comuni di piccole dimensioni quale il nostro. Giunti al 2007, sia per osservanza verso la nuova legge 12/05, ma soprattutto per non dilatare ulteriormente i tempi di rinnovo dello strumento urbanistico, decidemmo di avviare l'elaborazione del nuovo P.G.T. i cui punti più significativi vengono sintetizzati nelle pagine seguenti.

Analisi della situazione socio demografica

L'avvio del PGT è avvenuto svolgendo un'approfondita analisi della situazione socio-demografica del Comune. Questo studio, richiesto peraltro dalla legge regionale 12/05, è risultato estremamente utile per comprendere quali siano state le dinamiche ed i mutamenti insediativi che hanno coinvolto il nostro territorio negli ultimi decenni. Dal grafico sottostante (fig. 1) si rileva, ad esempio, che la popolazione di Dresano dal 1861 al 1951 è rimasta pressoché stabile intorno ai 600 abitanti mentre, a partire dagli anni '60, ha subito un'impennata che l'ha portata oggi a superare i 2800 residenti.

4 AMMINISTRAZIONE

Si è constatato che le popolazioni di Madonna e Nucleo Storico si sono mantenute equivalenti e quasi costanti nel tempo mentre è diminuita del 30% quella del villaggio Ambrosiano e, come atteso, quella di Helios ha oltrepassato Madonna e Nucleo storico (fig. 2).

Relativamente alle classi d'età si è rilevato che la percentuale di ultra sessantacinquenni è passata dal 7% circa del 1981 al 16,7% del 2008, mentre la popolazione al di sotto dei 14 anni è decisamente diminuita passando dal 24,4% del 1981 a circa il 15% del 2008 (fig. 3).

Anche la composizione dei nuclei familiari si è profondamente modificata. Infatti, se nel decennio 1981-1991 il 60% delle famiglie era costituito da 3 e 4 componenti, nel 2007 questa tipologia è scesa al 44% circa con incremento delle famiglie mono e bi-componenti (fig. 4).

Fig.1 - Andamento demografico 1861-2008
Fonte: nostra elaborazione su dati ISTAT e dell'anagrafe comunale

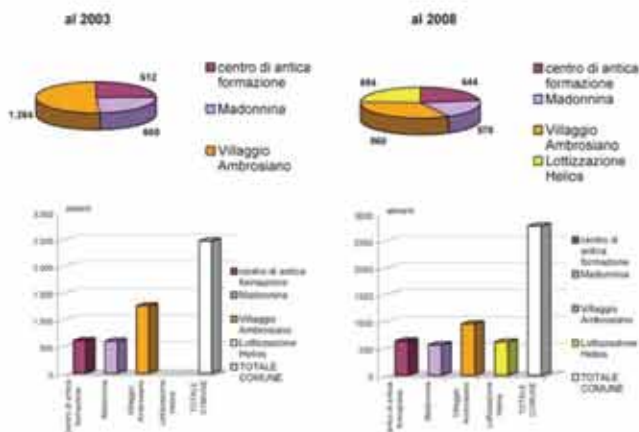
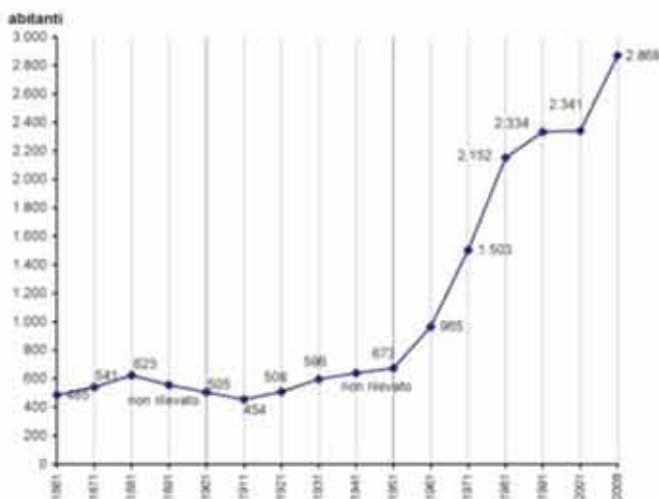

Fig.2 - Distribuzione della popolazione per ambiti urbani

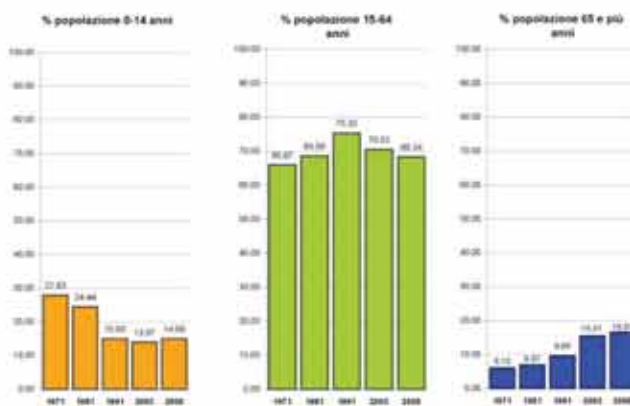
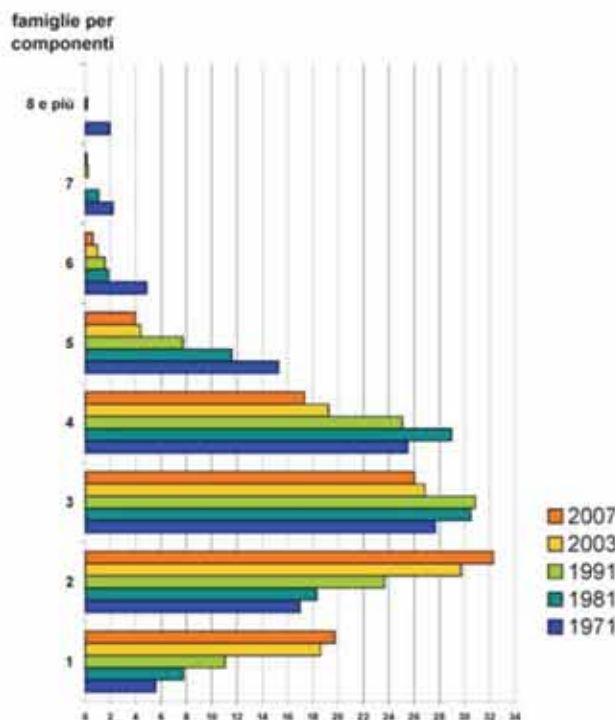

Fig.3 - Evoluzione delle classi di età della popolazione dal 1971 al 2008

Fig.4 - Confronto tra distribuzione percentuale delle famiglie per numero di componenti al 1971, 1981, 1991, 2003 e 2007
Fonte: nostra elaborazione su dati ISTAT e dell'anagrafe comunale



Anche la situazione abitativa, come prevedibile, è fortemente migliorata. Infatti se nel 1971 con una popolazione di 1493 abitanti avevamo 1,05 stanze per persona, nel 2006, con di una popolazione di 2726 abitanti, abbiamo 1,67 stanze per persona quindi più spazio abitativo per ognuno di noi (fig.5).

Lo studio ha anche permesso di constatare come e quando si siano formati i vari nuclei abitativi del paese. La tabella mostra come il primo forte incremento di abitazioni si sia verificato negli anni '61-71 con le costruzioni del nucleo di Madonnina (26,4%) seguito negli anni '72-91 con la costruzione del villaggio Ambrosiano (31,6%) per terminare, dal 2002 ad oggi, con la realizzazione del villaggio Helios (19,7%).

Dinamica demografica e dinamica edilizia a confronto

fonte: nostre elaborazioni su dati Istat

anno	ABITAZIONI	STANZE	STANZE ABITABILI	ABITANTI	FAMIGLIE	Stanze per abitante
1961	264	793	645	985	243	0,67
1971	419	1.607	1.569	1.493	412	1,05
1981	681	2.989	2.969	2.154	656	1,38
1991	824	3.658	3.651	2.334	778	1,56
2001	891	3.875 (1)	3.870 (1)	2.342	859	1,65
2006	1.102	4.545 (2)	4.540 (3)	2.726	1.086	1,67

- (1) Il censimento 2001 riporta solo il numero delle stanze occupate. Si è quindi applicato alle 32 abitazioni non occupate lo stesso numero medio di stanze per abitazione rilevato per questa categoria di abitazioni al 1991 e deducendo 5 stanze per alloggi non dotati di servizi igienici all'interno.
 (2) dato stimato mediante aggiornamenti con i dati desunti dall'attività edilizia.
 (3) dato stimato deducendo 5 stanze per alloggi presumibilmente ancora non dotati di servizi igienici all'interno.

Fig.5 - Dinamica demografica e dinamica edilizia a confronto

Evoluzione dello standard di stanze per abitante

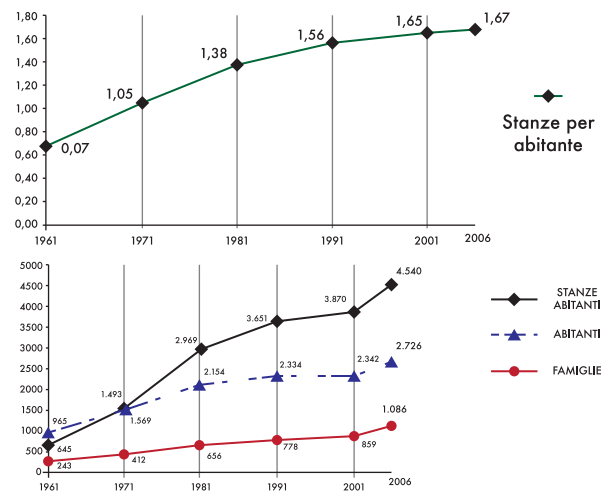

Linee di indirizzo strategico del nuovo P.G.T.

Completata l'analisi della situazione socio economica del paese si è passati a definire quale dovrà essere il futuro urbanistico e residenziale di Dresano. In questo contesto l'Amministrazione comunale ha ritenuto che il paese debba svilupparsi privilegiando una residenzialità di tipo qualitativo anziché quantitativo. Seguendo quest'ottica sono state definite le linee guida da trasferire agli urbanisti per l'elaborazione del P.G.T.

I contenuti del Piano dovranno quindi:

- Ricercare soluzioni che permettano di eliminare la storica frattura esistente tra i quattro nuclei residenziali causata dalla provinciale SP159 Sordio-Bettola;
- Portare il traffico veicolare di attraversamento nord sud, oggi circolante sulla SP159, al di fuori dei nuclei abitati posizionandolo sulla nuova circoscrizione, che dovrà essere realizzata dalla società assegnataria di TEEM;
- Convertire l'attuale SP159 in strada comunale riservata al solo traffico locale.
- Riqualificare tutta l'area contigua all'attuale SP159 trasformandola in spina verde che attraverserà da sud (Madonnina) a nord (area Balbiano) il paese divenendo così il naturale punto di cerniera tra i quattro nuclei residenziali (Madonnina, Centro Storico, Villaggio Helios e Villaggio Ambrosiano);
- Privilegiare gli insediamenti di tipo abitativo rispetto a quelli industriali per garantire ai residenti un elevato livello di qualità della vita;
- Limitare l'incremento di popolazione residente sino ad un massimo di circa 900 abitanti distribuiti su tutto il territorio comunale;
- Favorire insediamenti residenziali di carattere non intensivo, che rispettino un equilibrato rapporto tra zone residenziali ed aree di standard dedicate a servizi che possano migliorare l'interazione tra gli abitanti e la qualità di vita dei cittadini;
- Valorizzare il centro storico attraverso interventi urbanistici coordinati e regolamentati che rispettino le caratteristiche storico-architettoniche tipiche dell'area;
- Ricollocare gli impianti sportivi nella zona nord del paese valorizzando così quella fascia del territorio comunale insediandovi strutture a basso impatto ambientale che rendano fruibile l'area contigua all'Addetta;
- Promuovere e favorire le interconnessioni e lo scambio di servizi con i paesi limitrofi attraverso accordi e forme di collaborazione;
- Riconfermare la volontà di mantenere il territorio comunale inserito nell'ambito del Parco Agricolo Sud Milano rispettandone le regole.

Fig.6 - COMUNE DI DRESANO
Piano di Governo del Territorio
Schema degli ambiti di trasformazione.

AMMINISTRAZIONE

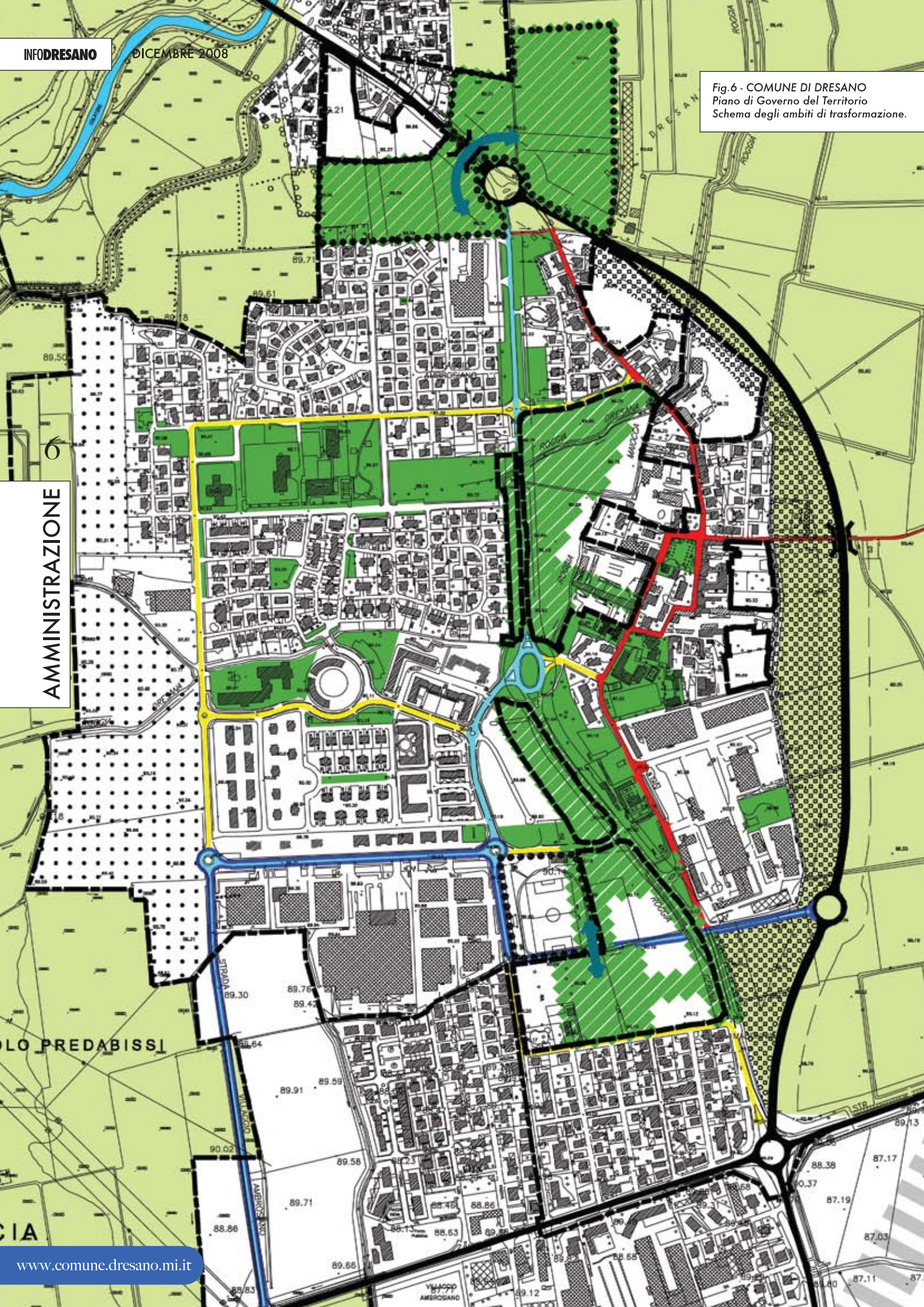

LO PREDABISSI

CIA

Situazione dei Servizi

Il PGT affronta anche la situazione della disponibilità di servizi per la popolazione nell'ambito del territorio comunale e del territorio intercomunale più vasto. Dall'analisi risulta che Dresano per la popolazione attuale e per quella futura, si trova in una situazione buona per l'accessibilità ai servizi di competenza comunale più importanti come, ad esempio, quelli della scuola di fascia prescolare (materna) e primaria di primo e secondo grado (elementare e media).

Esaminando poi l'accessibilità ai servizi disponibili nell'ambito territoriale adiacente si può nuovamente osservare una buona disponibilità nel campo socio assistenziale e sanitario. Le figure 7a e 7b evidenziano la buona accessibilità che i cittadini di Dresano hanno soprattutto per ciò che riguarda la sanità.

La dimensione del paese non consente l'esistenza in loco di scuole superiori per cui ci si deve necessariamente rivolgere ai poli scolastici dei principali centri urbani limitrofi (Melegnano, San Donato, San Giuliano, Lodi e Milano).

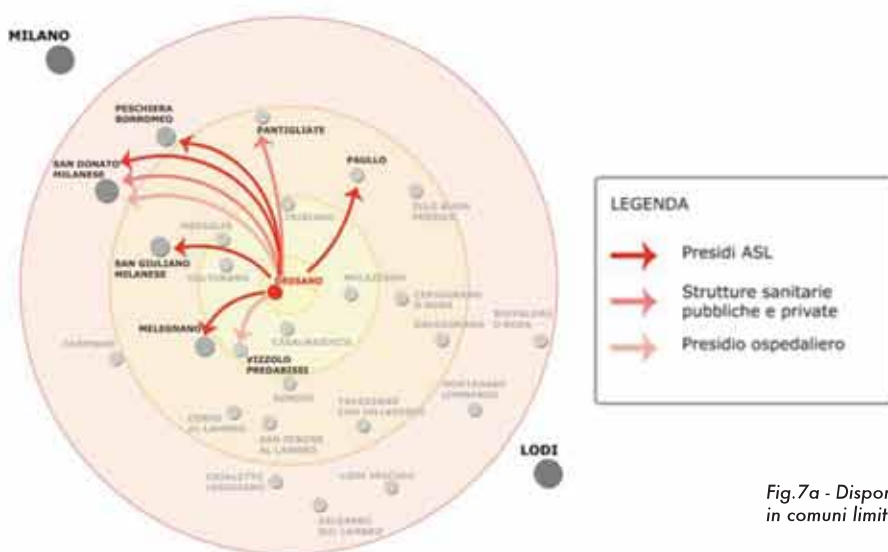

Fig.7a - Disponibilità di servizi sanitari in comuni limitrofi

7a - SERVIZI SANITARI

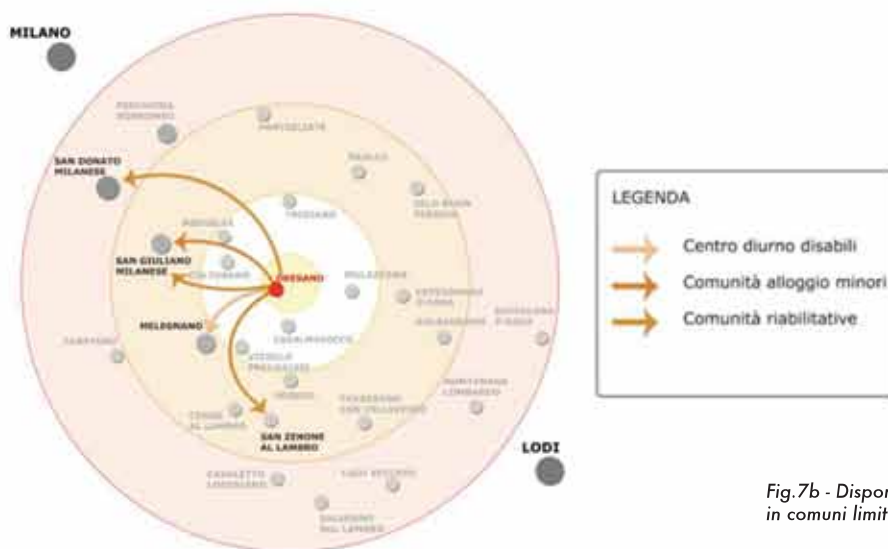

Fig.7b - Disponibilità di servizi sociali in comuni limitrofi

7b - SERVIZI SOCIALI

Nota: Tavole e grafici sono ricavati dall'elaborazione fatta su incarico del Comune di Dresano dallo Studio d'Architettura Piani & Progetti di Milano

il Cittadino
lunedì 6 ottobre 2008

DRESANO IL SINDACO HA INAUGURATO LA PIAZZA

Il Sindaco Valesi inaugura Piazza Europa, nuovo centro del villaggio Helios

Dresano - Un nuovo centro del paese per Dresano, per fare da complemento a quello storico di fronte alla parrocchiale di San Giorgio. È Piazza Europa al villaggio Helios, ultimo quartiere nato fra quelli dresanesi, arrivati a contare tutti assieme quasi 2500 residenti, l'attuale popolazione. Piazza Europa, fra il villaggio Ambrosiano e il rione Madonna, si è svelata ai cittadini sabato scorso in una atmosfera di festa coronata da musica e fuochi d'artificio.

Il grande spazio semicircolare misura 1300 metri quadrati complessivi di superficie. Circondato da condomini e negozi da un lato, si apre dall'altro su una vasta aiuola appena piantumata, anche se l'elemento più caratteristico dell'insieme è costituito dalla fontana a getti verticali posizionata al centro.

Otto colonne d'acqua si sono levate dal terreno per la prima volta nella tarda serata di sabato scorso, di fronte ai molti residenti intervenuti. Anche l'apertura degli esercizi commerciali affacciati sulla piazza si completerà nei prossimi giorni, in modo da offrire una serie di servizi e punti di appoggio commerciale al quartiere, abitato in parte da famiglie che hanno cercato casa fuori Milano, in parte da dresanesi "storici" che si sono spostati dal paese vecchio. In totale, 650 persone che hanno cominciato gradualmente a popolare l'Helios dal 1997, anno in cui fallora Amministrazione del Sindaco Gianna Gelo aprì la convenzione con il Gruppo Immobiliare Arobaleno.

Undici anni più avanti, tutto è completato, incluse le opere a carico del costruttore come appunto l'arredo urbano di Piazza Europa. A tagliare il nastro simbolico il sindaco di oggi Mario Valesi con la Giunta al completo.

Dopo la benedizione impartita dal Parroco Don Cipelli, che ha affidato la nuova comunità dell'Helios alla protezione di Maria e di San Giorgio, patrono locale, lo stesso primo cittadino ha tratteggiato il senso di questo "baricentro" per il nuovissimo quartiere: "Dare spazi di comunità che non siano solo metri quadrati". - E.D.

il Cittadino
giovedì 16 ottobre 2008

Dresano- Ristrutturato uno stabile del 1928. Il palazzo dai mille usi diventa centro civico

DRESANO. Festeggiare ottant'anni tornando alla freschezza del primo giorno. Probabilmente non esiste un modo migliore. È quello che hanno pensato a Dresano rimettendo a nuovo il vecchio edificio in stile veneziano che dal 1928 sino allo scorso anno ha ospitato gran parte della vita civica e sociale del paese. Lo stabile dal momento della sua costruzione è stato utilizzato via come scuola, asilo, abitazione di dipendenti e principalmente come Municipio. Da qualche giorno è diventato il centro civico Le Vigne. I battenti sono stati riaperti con l'inaugurazione avvenuta nelle scorse settimane, con il taglio del nastro da parte del Sindaco Mario Valesi. Trattandosi, come hanno tenuto a sottolineare il Sindaco, di uno dei pochi edifici di un certo interesse architettonico del territorio, ovviamente all'interno come all'esterno sono stati conservati i caratteri originali, mentre il piccolo spiazzo antistante è stato completamente risistemato. Unica concessione alla modernità la scelta azzeccata di donare maggiore luminosità alla facciata per mezzo di un efficiente impianto di illuminazione posto in corrispondenza delle ampie finestre. Il nuovo centro civico occupa solo metà dell'edificio originale, mentre l'altra metà continuerà ad ospitare alcuni uffici comunali e sarà direttamente collegata al nuovo Municipio, recentemente edificato proprio alle spalle di quello storico. Numerosi gli abitanti di Dresano che già nel giorno dell'inaugurazione hanno visitato le tre sale del nuovo centro civico, in una delle quali, la Sala del Gioco, era stata allestita una mostra di documenti antichi che ripercorrono la lunga storia dell'edificio,

peraltro raccontata con piglio ed allegria da due dresanesi di lunga data, Attilio Zaghi e Giuseppe Preda, figlio del primo Sindaco di Dresano del dopo guerra, invitati dall'Amministrazione comunale per condividere alcune loro esperienze vissute all'interno di queste quattro mura. Il Vice Sindaco Pino Penta spiega così la logica che ha guidato l'intervento di riqualificazione: "Subito dopo aver costruito il nuovo Municipio ci siamo posti il problema di cosa fare con quello vecchio. Sapevamo che se non fossimo intervenuti sarebbe certamente andato perduto così siamo partiti subito con la ristrutturazione ed abbiamo pensato di farne un centro civico, mantenendone così il ruolo di principale luogo di aggregazione sociale e civica del centro storico del paese". Anche il nome scelto non è casuale "Abbiamo scelto Le Vigne - continua Penta - perché l'edificio sorge lungo la strada che anticamente portava questo nome e conduceva dal paese alla sua fonte di ricchezza, i campi, dove adesso sorgono invece le nuove case, ovvero la nuova Dresano. Il centro civico rappresenta quindi l'unità tra la Dresano storica e i nuovi nuclei". - Andrea Secondi



il Cittadino
lunedì 6 ottobre 2008

PISTACICLABILE

ZELO. Alla fine è stata inaugurata in bicicletta la pista ciclabile da Zelo a Dresano. E a pedalare in tutta fretta per raggiungere il traguardo fissato al Parco ittico Paradiso di Villa Pompeiana c'erano i sindaci, con avvolta intorno al petto la fascia tricolore. A guidare il plotoncino dei primi cittadini ieri c'era il Presidente della Provincia di Lodi Lino Osvaldo Felissari, davanti al giro di ruote di circa cinquecento biciclette che hanno partecipato al varo ufficiale del percorso.

Ha preferito la macchina invece il Presidente della Provincia di Milano Filippo Penati che ha comunque voluto registrare la sua presenza a margine della manifestazione. La ciclabile è stata ultimata nelle scorse settimane, garantendo il collegamento Lodi-Milano. A completamento di un parco investimenti messo in campo nel 2005 dalla provincia di Lodi di 15 milioni di Euro: ad oggi sono già stati attivati 12 milioni di Euro. Vuol dire quasi 230 chilometri ciclabili in sede protetta. In cui si inseriscono anche i sette chilometri di quest'ultima pista, che ha toccato nella manifestazione la sponda milanese (Dresano-Melegnano) e quella lodigiana con i sindaci dei vari Comuni toccati che si sono aggiunti volta per volta alla bicicletta inaugurale.

In sella Paolo Della Maggiore (Zelo), Pietro Bodini Inicco (Cervignano), Ferruccio Stroppa (Mulazzano), Pietro Segalini (Casalmiocco), Mario Valesi (Dresano). Ci sono anche l'Assessore Piero Luigi Bianchi per la Provincia di Lodi e il collega Pietro Mezzi per quella di Milano e il Presidente Massimo Gatti in rappresentanza del Cap (Consorzio acqua potabile) al parco con uno stand e tanti gadget pronto ad annunciare l'attivazione di tre "punti ristoro" a dicembre e di altri tre in primavera. Battuti i sette chilometri della ciclabile, moltiplicati per quelli previsti nel tragitto, il gruppo è approdato al Parco ittico Paradiso, dove la famiglia Brambrilla a raccolto i ciclisti con un rinfresco. A prendere la parola sono stati i due presidenti delle Province: prima il padrone di casa Felissari, quindi Penati. "Questo risultato è il frutto di collaborazione - ha detto Felissari - un esempio di come si possa bene operare. Lodi è tra le prime della classe nell'impegno verso la ciclabilità. A novembre si appalteranno i lavori per altri tracciati: Borghetto-Graffignana, Senna-Somaglia, Lodi-Lodi Vecchio. Eravamo partiti da 95 chilometri

ciclabili con le ultime realizzate arriveremo a 226".

Lo stesso interesse verso i polmoni ciclabili lo segnala Penati, che accanto a sé ha Mezzi, anima del progetto Mibici. "Con Mibici - dichiara Filippo Penati - sono già stati realizzati 30 chilometri ciclabili e altri 70 sono in programma. L'intenzione è quella di promuovere l'uso della bicicletta: farlo diventare un mezzo della quotidianità. Le distanze sono possibili, anzi si perde molto più tempo a prendere l'automobile". L'occasione di ripensare alla mobilità potrebbe venire dall'Expo2015.

"Purtroppo si discute solo di poltrone", commenta amaro il Presidente Penati. Ma per le polemiche c'era poco spazio almeno ieri. E la festa ricomincia con la merenda a base di formaggi e salumi.

Emiliano Curi



Buone notizie nell'ambito della gestione rifiuti

Cari concittadini, sono trascorsi solo pochi mesi dall'entrata in vigore della raccolta dei rifiuti "porta a porta" e già possiamo constatare un apprezzabile successo di questa iniziativa.

I dati che ASTEM ci ha fornito, e che riguardano l'anno in corso, dimostrano un significativo incremento della raccolta differenziata e, nel contempo, una diminuzione della quantità di rifiuto secco da smaltire.

Nel grafico si evidenzia l'andamento della percentuale di raccolta differenziata da gennaio a settembre di quest'anno. Risulta evidente che l'incremento ottenuto negli ultimi mesi, proprio in concomitanza dell'avvio del "porta a porta", è di circa dodici punti percentuali e arriva a superare, nel mese di settembre, il 67 %.

Questo dato, se confermato, ci colloca fra i comuni più virtuosi della provincia di Milano.

Non meno soddisfacenti sono i dati relativi alla quantità

di rifiuti indifferenziati prodotti negli ultimi mesi. Osserviamo, infatti, un calo superiore al 25 % rispetto ai primi sei mesi di quest'anno. Ciò porterà sicuramente ad un consistente risparmio sui costi di smaltimento già dal prossimo anno.

Anche l'apertura della nuova piattaforma ecologica ha contribuito notevolmente al raggiungimento di questi obiettivi fornendo ai cittadini la possibilità di usufruire di un servizio decisamente migliore nello smaltimento dei propri rifiuti più ingombranti.

L'Amministrazione comunale è pienamente soddisfatta dei risultati sin qui ottenuti e ringrazia tutti i dresanesi per la partecipazione attiva che ha caratterizzato questa prima fase della raccolta "porta a porta". Confidiamo non solo in un consolidamento dei risultati ottenuti, ma anche, perché no, in un miglioramento della nostra percentuale di raccolta differenziata. La soglia del 70 % non è molto lontana e con la buona volontà e lo spirito ambientalista dimostrato dagli abitanti di questo paese, riteniamo possa essere superata già nel 2009.

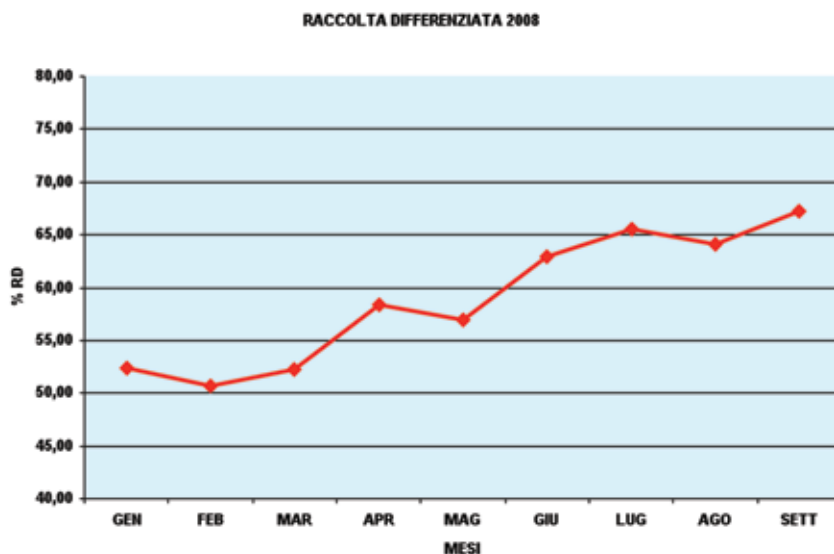

Chi non l'avesse ancora fatto può ritirare, presso gli uffici della Polizia Locale, i bidoncini per la raccolta del vetro e delle lattine.

Tutti a scuola con il "PEDIBUS"

Una settimana all'insegna dell'ecologia, dell'educazione stradale ed anche ... sano movimento.

Dal 13 al 17 ottobre 2008 circa settanta bambini della Scuola primaria si sono recati a scuola usando un mezzo davvero speciale: il "pedibus".

Il pedibus è un autobus che va a piedi, è formato da una carovana di bambini che vanno a scuola in gruppo accompagnati da alcuni adulti: un "autista" davanti e un "controllore" a chiudere la fila.

Il pedibus, come un vero e proprio autobus, parte da un capolinea e, seguendo un percorso stabilito e sicuro, raccoglie passeggeri alle fermate predisposte lungo il tragitto.

Durante il percorso i bambini chiacchierano fra loro, imparano cose utili sulla sicurezza stradale e guadagnano un pò di autonomia.

Questa iniziativa - voluta dall'Assessorato

all'Istruzione in accordo con la Direzione Didattica dell'Istituto Comprensivo, per aderire al progetto "I walk to school" ("Andiamo a scuola a piedi") proposto dalla Provincia di Milano - è stata resa possibile grazie alla preziosa collaborazione della Polizia Locale, dei Volontari Auser, dei Marciatori San Giorgio, della Unitalsi ed, ovviamente, dei genitori.

La Federazione Italiana Medici Pediatri ha sottolineato l'importanza di aderire a questo appuntamento (peraltro presente a livello mondiale) anche per sensibilizzare le famiglie nei confronti dell'obesità infantile affinché "andare a piedi" diventi una buona abitudine quotidiana.

E poiché di buone ragioni per andare a scuola a piedi ce ne sono davvero tante il "pedibus" riprenderà le sue "corse" in primavera. E' divertente, ecologico, istruttivo e ... salutare.

IO

ISTRUZIONE

in Biblioteca UN SOSTEGNO NELLO STUDIO

L'anno scorso il progetto ha suscitato interesse e gradimento da parte della cittadinanza.

Anche per quest'anno il Comune conferma l'iniziativa: a partire dal 24 novembre, ogni lunedì, dalle ore 16.00 alle ore 18.00, è possibile per gli studenti delle scuole primarie e delle scuole secondarie di 1° grado recarsi in biblioteca per studiare, assistiti da una persona qualificata.

Lo scopo dell'iniziativa è quello di affiancare agli studenti una persona competente per lo svolgimento dei compiti, per le tesine e le ricerche e per tutti gli altri compiti relativi allo studio.

L'iniziativa è completamente libera e gratuita ed in base alle esigenze e alle richieste si potrà prevedere una programmazione al fine di offrire un'assistenza sempre più adeguata.

In biblioteca sono presenti oltre 16.000 libri tra i quali scegliere ed è sempre possibile ordinarne degli altri tramite la ricerca nel Sistema Bibliotecario che ne ha in catalogo circa 235.000.

Disponibili i servizi socio-sanitari presso la RSA "I Pioppi"

L'Amministrazione Comunale - Assessorato alla Sanità e Servizi Sociali è lieta di informare la cittadinanza che, dal 7 gennaio 2008, presso la struttura della RSA "I Pioppi" di Via Leonardo da Vinci - Dresano, è possibile usufruire dei seguenti servizi:

AMBULATORIO INFERMIERISTICO

E' possibile effettuare prelievi ematici, rilevazione della pressione, controllo glicemia (DTX), medicazioni semplici, sostituzione e/o rimozione di cateteri vescicali.

SERVIZIO DI PARRUCCHIERA

Il servizio offre taglio e piega.

PASTO CALDO A DOMICILIO

Attraverso un'apposita istanza indirizzata all'Assistente Sociale Comunale sarà possibile attivare il servizio pasti, con consumazione del pasto presso il domicilio dell'utente.

Il servizio sarà attivo dal lunedì al venerdì.

SERVIZIO DI PODOLOGIA

Si tratta di un servizio di pedicure curativa.

SERVIZIO DI LAVANDERIA E STIRERIA

E' possibile usufruire del servizio limitatamente al lavaggio e alla stiratura di biancheria personale e capi di abbigliamento.

FISIOTERAPIA

Gli interventi di fisioterapia riabilitativa verranno effettuati presso la struttura della RSA.

II

SANITÀ & INIZIATIVE

Per ulteriori informazioni è possibile contattare gli Uffici Comunali ai seguenti numeri:

- 02/98.27.85.25 - Assistente Sociale
- 02/98.27.85.29 - Ufficio Sanità e Servizi Sociali (dal lunedì al venerdì dalle 9.00 alle 12.30)

Un Augurio speciale

L'Amministrazione comunale invia un augurio speciale di Buon Natale e Felice Anno Nuovo a tutti i Volontari che aiutano i cittadini, soprattutto i più bisognosi, con grande impegno e sensibilità.

Adotta un cane

I cani randagi di Dresano cercano casa.
Un contributo di € 700,00 per i cittadini che li accoglieranno.

Il Comune di Dresano, riconoscendo la funzione sociale dell'affidamento dei cani randagi da parte di soggetti privati, assegnerà definitivamente ai cittadini RESIDENTI (sino ad esaurimento della disponibilità) i cani ritrovati sul territorio comunale alle condizioni del presente bando, stanziando un contributo economico.

Bando per l'adozione di cani randagi

I cittadini interessati dovranno presentare domanda presso l'Ufficio di Polizia Municipale indicando il nominativo del cane tra quelli disponibili, impegnandosi ad allevare e custodire per sempre, decorosamente, l'animale. Nella stessa domanda il richiedente dovrà altresì indicare la casa dove custodirà il cane.

Con provvedimento del Servizio di Polizia Locale gli animali disponibili saranno assegnati ai richiedenti in base all'ordine cronologico di presentazione della richiesta. I cani saranno consegnati già provvisti di tatuaggio e di vaccinazioni valide per l'anno in corso. I cittadini interessati dovranno disporre di un'abitazione con almeno una porzione di area verde. Gli agenti della Polizia Locale verificheranno, prima dell'affidamento, l'idoneità dello spazio a disposizione al fine di un'adeguata custodia dell'animale.

Ai cittadini che adotteranno un cane verrà erogato un contributo di complessive € 700,00 con le seguenti modalità:

- € 300,00 alla consegna (e comunque erogato a partire dal 2009);
- € 200,00 alla fine del 1° anno;
- € 200,00 alla fine del 2° anno.

I contributi saranno erogati dal Comune solo dopo che l'Ufficio di Polizia Locale avrà accertato le buone condizioni di custodia dell'animale. Il richiedente si impegna a custodire il cane con cura e a non cederlo se non previa autorizzazione comunale. L'Ufficio di Polizia Locale applicherà, in caso di maltrattamento o abbandono, le sanzioni previste dalla legge. Nel caso in cui l'animale dovesse morire, oppure fosse smarrito, l'assegnatario è tenuto a comunicarlo all'Ufficio di Polizia Locale entro 48 ore; l'ammontare del contributo sarà pari ai giorni di affido.

I2

INIZIATIVE



Nome: Merlino - Segugio tg. media - Maschio - grigio - anno di nascita presunto 2000



Nome: Cuss - tg. media - Maschio - bianco arancio - anno di nascita presunto 2004



Nome: Baffo - Meticcio tg. media - Maschio - nero focato - anno di nascita presunto 2001



Nome: Spazzola - Segugio tg. piccola - Femmina - nero - anno di nascita presunto 2002



Nome: Blanco - Meticcio tg. grande - Maschio - bianco arancio - anno di nascita presunto 2000

Per maggiori informazioni ci si può rivolgere a:
Ufficio Polizia Locale del Comune di Dresano
Tel. 02.98274041 - polizialocale@comune.dresano.mi.it



Ritratti d'artista: Vera Benelli Giavarini

UN ACQUARIO NELL'ARIA

13

ARTE

Il colore e la luce sono la nota dominante nella casa di Vera Benelli. E' un ordine che lascia intuire lo spostamento, l'appropriazione dei materiali, la manipolazione. In sintesi l'atto creativo. La casa di Vera Benelli è il suo laboratorio.

C'è una nota femminile in questa invasione colorata e leggera che il suo dinamismo pervasivo ha diffuso nelle stanze inondate dalla luce tarda del mattino. L'artista continua a coltivare quella parte bambina che noi adulti abbandoniamo per strada, quasi vergognandocene. E ciò lo rende curioso, attento, in una parola, vivo nel senso autentico del termine. Tutto può servire a costruire un manufatto d'arte, tutto concorre ad alimentare l'immaginario dell'artista. Così un tulle vaporoso e trasparente suggerisce una nuvola o una medusa che si libra con i suoi tentacoli in un acquario fatto d'aria.

L'acqua, l'aria, la terra sono gli elementi che attraverso la metafora visiva e il processo di simbolizzazione Vera Benelli evoca in maniera ludica, conferendo al processo creativo una notazione esistenziale e cosmica, che presuppone l'affinamento dell'abilità manuale e costruttiva. Come ci si scopre artisti? All'origine può esserci il caso. Ma il caso per

un artista ha una funzione essenziale, quella di rivelare attitudini nascoste ed inesplorate. Il caso può essere per l'artista l'apertura sul mondo sommerso dell'inconscio. La casualità rivelatrice del suo talento creativo si apparenta al gioco e dal gioco trae le modalità dell'agire, non ultimo il piacere misto ad un'estrema serietà, quasi un'immersione totale e una concentrazione che esclude il mondo e gli stimoli esterni. Una sospensione del tempo. C'è una correlazione molto stretta tra arte e poesia.

Il processo di simbolizzazione e condensazione che ne sta alla base è identico. Diversa è la forma espressiva, che si avvale di parole nella poesia e di immagini nell'arte. E non a caso Vera Benelli è anche poeta.. Per concludere si può parlare, a proposito del lavoro di Vera Benelli, di installazioni. Cioè di un'attività progettuale che si appropria dello spazio per esprimere un'idea e una fantasia, che si avvale del collage e del decoupage, quali tessere di un mosaico per comporre un'immagine e ricreare un contesto fiabesco. La messa in scena di un sogno: un acquario nell'aria.

Mimma Pasqua

Acquari immaginari
Galleggiano nell'aria
Anime sospese
Anelano all'infinito

Vera Benelli - 2008 -





Associazione Carta Giovani

Per tutti i giovani, di età compresa tra i 15 e i 25 anni, è in arrivo a gennaio 2009 la "Carta Giovani"!

La Carta Giovani è un importante strumento per la fruizione di servizi nei settori della cultura, dei trasporti, dello sport e del tempo libero e allo stesso tempo un modo per promuovere l'integrazione culturale e sociale tra i giovani. Insomma, una spinta verso la mobilità, l'accesso alla cultura e la conoscenza di nuove persone.

Aver aderito a questo progetto così ambizioso per i giovani non ha comportato e non comporterà nessun onere per il Comune di Dresano e tanto meno per i giovani. Infatti, la Carta Giovani verrà consegnata gratuitamente a coloro che la richiederanno. Verrà rilasciata una guida cartacea contenente tutte le convenzioni esistenti, inoltre, il giovane richiedente riceverà una propria password e user ID per accedere al sito Carta Giovani: www.cartagiovani.it.

Dopo il rilascio della guida le convenzioni che verranno stipulate in tempi successivi sul territorio provinciale, nazionale ed europeo saranno segnalate sul sito della Carta Giovani, sul sito www.euro26.org e sul sito europeo della EYCA.

Tutti i punti convenzionati CARTA GIOVANI EURO<26 sono contrassegnati all'esterno dall'adesivo EURO<26.

La Carta Giovani sarà una tessera nominativa e personale.

L'adesione alla Carta Giovani, in definitiva, garantisce delle opportunità non solo in termini di risparmio economico, ma anche in termini di crescita personale favorita dall'integrazione culturale e sociale.

La Carta Giovani è un'iniziativa portata a termine dall'Associazione Carta Giovani, designata a livello provinciale per la realizzazione del progetto, partner esclusivo in quanto unico membro italiano dell'EYCA (European Youth Card Association) e unica organizzazione a livello nazionale autorizzata all'utilizzo del marchio EURO<26.

Il progetto è stato realizzato grazie all'adesione del Comune di Dresano all'iniziativa proposta dalla Provincia di Milano.

La Consulta dei Giovani di Dresano
Giovani, vi aspettiamo!!!

Per informazioni visitate il nostro sito internet
www.consultagiovani-dresano.it

Vi diremo, appena avremo più informazioni, dove potervi recare, sul territorio comunale, per il tesseramento. L'iniziativa avrà termine il 31 Dicembre 2010.

Centro Sociale Anziani

Un ricordo a Francesco Bravi

Il C.S.A. fa proprie le parole commoventi di Don Ottavio nel ricordare la morte di Francesco Bravi, avvenuta il 19 luglio 2008, Direttore ed animatore del nostro Centro.

Il suo ricordo sarà sempre nei pensieri degli utenti del C.S.A.

Elezioni del Direttivo

Il giorno 9 novembre 2008 il C.S.A. ha proceduto alla elezione di:

- Presidente - Graziella Battimanza
- Comitato di Coordinamento - Emilia Maria Farina, Giuditta Monti, Isabella Valenti e Maria Ernestina Visigalli

Si ricorda a tutti i residenti anziani che il C.S.A. è aperto dalle ore 14 alle ore 18 nei giorni di martedì, giovedì, sabato e domenica. Resterà chiuso nei mesi di luglio ed agosto.

Giochiamo insieme a Burraco?

Se fossi interessato a giocare a Burraco o desiderassi imparare questo gioco in compagnia contatta la Sig.ra Graziella al n. 339.6251917. Appena avremo un numero sufficiente di giocatori si potranno organizzare delle partite libere (da due a 4 e più giocatori a coppie) o tornei (a coppie oppure a squadre)

Ci potremo incontrare presso il Centro Sociale Anziani a Dresano in Via Trieste, 12

Il nostro basket

Quest'anno DRESANO BASKET ha ampliato i propri orizzonti diventando DRESANO-COLTURANO BASKET a seguito della fusione con la squadra del Comune di Colturano, cosa che ci auguriamo consenta di offrire un servizio sempre migliore dal momento che adesso abbiamo ben due palestre a disposizione per gli allenamenti, più attrezzature e un sempre rinnovato entusiasmo.

Il Minibasket ha moltiplicato il numero di iscritti e i piccolini dell'UNDER 8 mostrano di essere già dei buoni talenti e finalmente la percentuale femminile si è alzata, con ben nove bambine iscritte.

Anche l'UNDER 10 conta un ottimo numero di iscritti e si cimenterà quest'anno col suo primo vero campionato. L'entusiasmo dei bambini è alle stelle anche se riteniamo che a quest'età lo sport debba essere prima di tutto formazione e poi anche divertimento.

I nostri allenatori hanno come obiettivo di far imparare ai bambini i fondamenti del basket, ma soprattutto lo spirito di squadra. E' importante che i nostri bambini si rendano conto

che vincere è bellissimo, ma che si può imparare molto anche da una sconfitta.

Per gli schemi, gli allenamenti duri e la competizione spinta ci sarà tempo più avanti, per ora la cosa importante è stare insieme, giocare ed anche divertirsi!

L'UNDER 12 e l'UNDER 19 sono squadre molto ben amalgamate che ci stanno facendo vedere una bella pallacanestro, mentre l'UNDER 15, allenata da un nuovo Trainer di origine americana, è una squadra completamente rinnovata, che comunque sta già facendo vedere i primi risultati.

Buona stagione e buon basket a tutti. A presto!

5

SPORT & TEMPO LIBERO

Il tuo tempo libero tra festa e cultura

FESTA DELLA BEFANA

Piazza Manzoni, 6 gennaio 2009 h.15,00

- Laboratorio "Costruiamo la Befana"
- Fiera dei Palloncini
- Falò della Befana

In collaborazione con le Associazioni presenti sul territorio

TEATRO ALLA SCALA MILANO

Sono disponibili biglietti a prezzi agevolati per la stagione operistica e di balletto (www.teatroallascala.org).

Il Comune di Cerro al Lambro, capofila del Gruppo GIS, al quale anche il nostro comune ha aderito, organizzerà gli incontri di preparazione agli spettacoli in programma.

È nato il Sito Web Comunale alla portata di tutti

Il cittadino al centro degli obiettivi del Comune

È on line all'indirizzo www.comune.dresano.mi.it il nuovo Sito Web Istituzionale del Comune di Dresano.

Il Portale comunale rappresenta l'Istituzione, il Territorio e i servizi che l'Ente fornisce ai cittadini.

È possibile, infatti, accedere agli atti amministrativi, alle prestazioni rivolte alla comunità locale, visionare bandi, concorsi, avere informazioni aggiornate su eventi e manifestazioni in programma, nonché scaricare la modulistica necessaria per avviare procedure e rendere più veloce ed efficace il servizio svolto dal Comune.

È possibile reperire le informazioni navigando all'interno della struttura comunale (Settori, Uffici, servizi), ma anche attraverso gli "eventi della vita". Questa sezione suddivide i servizi erogati dal Comune all'interno di specifiche tappe (nascere, abitare, vivere a Dresano, etc.) durante tutto l'arco di vita del cittadino e dell'imprenditore. Informazioni, certificati, modulistiche, orari e uffici, contatti, nominativi a cui rivolgersi, suddivisi per momenti specifici della vita permette una semplificazione nella ricerca e nella reperibilità delle informazioni.

Vi è, inoltre, una sezione dedicata agli imprenditori e contiene tutte le informazioni per sviluppare un'attività produttiva, autorizzazioni, modulistiche, documentazioni, normative relative all'impresa e all'edilizia.

È possibile, inoltre, consultare e scaricare il periodico locale all'interno dell'apposita sezione "info dresano".

Un'ampia illustrazione delle Associazioni, i cenni storici ed i numeri di utilità sociale compongono la parte dedicata alla sezione "territorio".

Il tutto accompagnato da una grafica colorata e sobria e da immagini che rendono ancor più gradevole visitare il Sito Web ed i suoi contenuti.

Il Portale Istituzionale, le cui informazioni vengono gestite direttamente dal personale comunale, mette l'Ente al passo con gli adeguati strumenti di comunicazione, come prevede la normativa vigente in materia. Esso, infatti, è stato strutturato in modo da risultare accessibile a tutte le categorie di utenti ed attraverso un apposito questionario di valutazione dei servizi, rivolto a tutti i cittadini, rende concreto il "principio della partecipazione e della cooperazione".

"Il sito web è stato realizzato dalla società Proxime S.r.l., specializzata nello sviluppo di tecnologie (Information Communication Technology) che consentono il processo di informatizzazione delle Pubbliche Amministrazioni, in collaborazione con il personale comunale che ha partecipato attivamente alla realizzazione del progetto".

www.comune.dresano.mi.it

